



GIOVANI IN COMUNE

Il punto di vista del tutor aziendale e dei giovani tirocinanti

Il progetto di alternanza scuola-lavoro elaborato dal Liceo Classico e Scientifico “Carlo Pisacane” di Sapri ha visto quest’anno la partecipazione di questo Comune di Sanza. Due studentesse del Classico e tre dello Scientifico hanno frequentato gli uffici comunali per due settimane,

Già con deliberazione n. 62 del 23.6.2016 la Giunta comunale aderiva alla richiesta nominando come tutor aziendale la scrivente; personalmente non sono nuova a queste esperienze avendo già svolto il medesimo ruolo per tirocini universitari effettuati presso il nostro Comune, nonché per avere avuto ruolo di Operatore locale per numerosi progetti di servizio civile e di Referente per L.P.U. nonché percorsi risocializzanti per di minori.

Il progetto de quo ha avuto comunque un fascino particolare, anche per l’età dei giovani studenti che vi hanno partecipato.

Avvicinare gli studenti al mondo del lavoro è impresa certamente non facile; non manca il loro interesse, ma risulta comunque impegnativo far comprendere il lavoro che quotidianamente si svolge in un Comune.

Mi è sembrato non solo opportuno, ma finanche necessario impartire loro qualche “lezione” sull’organizzazione comunale e sui servizi che qui si svolgono.

I giovani hanno mostrato notevole interesse, intercalando opportunamente il discorso con domande e riflessioni.

Anni orsono amavo ripetere “i problemi si risolvono in Comune” e questo messaggio ho cercato di trasmettere ai giovani studenti: il Comune siamo noi, tutti i cittadini, il Comune non è mai controparte rispetto ai suoi cittadini, neppure quando è chiamato alla riscossione delle tasse.

Ho notato con piacere che le considerazioni in materia di obblighi tributari e dell’efficacia dello slogan “pagare tutti per pagare meno” sono stati recepiti sin da subito.

Interesse hanno anche mostrato per i servizi di competenza statale che gli uffici portano avanti, ovvero i servizi demografici. Avvicinarsi a quelli che sono i “Registri” dove le tappe importanti della nostra vita vengono annotate, ha contribuito a fare di loro cittadini più consapevoli e più informati.

Buona parte del tempo è stato speso dai giovani liceali nell'esame e analisi del trend della raccolta differenziata dei rifiuti nel nostro comune. Il risultato è sfociato nella creazione di grafici di facile e immediata lettura, che vengono pubblicati sul sito istituzionale www.comune.sanza.sa.it;

Buona sensibilità è stata mostrata verso l'argomento "ambiente" e l'impegno profuso ha fatto intendere che essa è reale.

Infine è sembrato necessario documentare l'organizzazione politica di un Comune, illustrando le competenze dei vari organismi, dal Sindaco, alla Giunta, al Consiglio. L'intento celato dietro a questo stimolo è chiaramente quello di evitare quella "disaffezione alla politica" di cui oggi tanto si parla... ho cercato di sviluppare in loro quella dose di orgoglio che inevitabilmente preme quando si dice che i giovani sono la classe dirigente di un domani abbastanza prossimo, che essi sono le nuove leve che devono e possono consentire un ricambio generazionale nella gestione della *res publica*.

Bilancio positivo, insomma; un'esperienza che ha dato un notevole contributo di crescita ai più giovani e, perché no, nuova linfa nell'esperienza lavorativa di chi è meno giovane.

22 luglio 2016

Dr.ssa M. Giuseppina Giordano

Relazione finale

-Giovani in comune

Entrare nel mondo del lavoro è stata un'esperienza che ci ha reso partecipi dell'impegno a cui sono soggetti i lavoratori; nel nostro caso essere parte integrante per molti giorni di un ambiente così bene organizzato ci ha permesso di essere inseriti con estrema fluidità nell'ambito che più ci si addiceva. I risultati non si sono fatti attendere e, dopo pochi giorni, siamo stati premiati con la pubblicazione sul sito del comune del nostro primo articolo riguardante il nostro approccio con l'ente.

Ci siamo impegnati, poi, ad analizzare i dati riguardanti la raccolta differenziata e lo smaltimento dei vari tipi di rifiuti dall'anno 2011 al 2015. Tale analisi, ha portato alla luce interessanti risultati, ovvero, ci ha messo a conoscenza dell'evolversi di tali percorsi di raccolta e smaltimento.

Riportiamo alla fine della relazione i dati di raccolta degli anni dal 2011 al 2015 da noi elaborati in formato grafico e di facile e immediata lettura.

È stato molto interessante scoprire anche come vengono registrati i vari atti di nascita, morte e di matrimonio e constatare quanto, grazie alla tecnologia, sia cambiato il metodo con cui tali atti vengono archiviati. Circa 60 anni fa, infatti, queste annotazioni venivano trascritte manualmente sui piccoli registri rettangolari; con il tempo, degli scaffali contenenti dei cartellini hanno preso il posto dei precedenti registri e infine, ad oggi, le annotazioni avvengono su di un computer.

Certamente tale evoluzione ha accelerato i tempi di lavoro ma resta comunque molto affascinante avere tra le mani quei vecchi registri e poter ammirare con quanto rigore e precisione venivano compilati. Un aspetto che ci ha fatto riflettere è stato quello sulla progressiva diminuzione del valore del matrimonio visto che le separazioni dallo scorso anno possono avvenire in comune. Ciò è stato pensato per evitare il sovraccarico di queste funzioni alle strutture competenti, i tribunali.

Considerazioni Finali

Per noi questa esperienza è stata molto significativa sia a livello formativo che culturale, poiché ci ha permesso di toccare con mano ciò che prima non ci riguardava direttamente.

Breglia Martina.

Caiafa Giuseppe.

Grimaldi Teresa.

Manduca Sabina.

Peluso Mariano.

TOTALE RACCOLTA DIFFERENZIATA 2011	651,071 ton
Rifiuti urbani non differenziati	32,97%
Vetro	10,91%
Rifiuti biodegradili di cucine e mense	19,66%
Prodotti tessili	0,85%
Batterie e accumulatori	0,06%
Metallo	1,83%
Rifiuti ingombranti	2,88%
Imballaggi carte e cartoni	11,36%
Totale di raccolta multimateriale	13,41%
Totale altri rifiuti urbani non pericolosi	6,01%

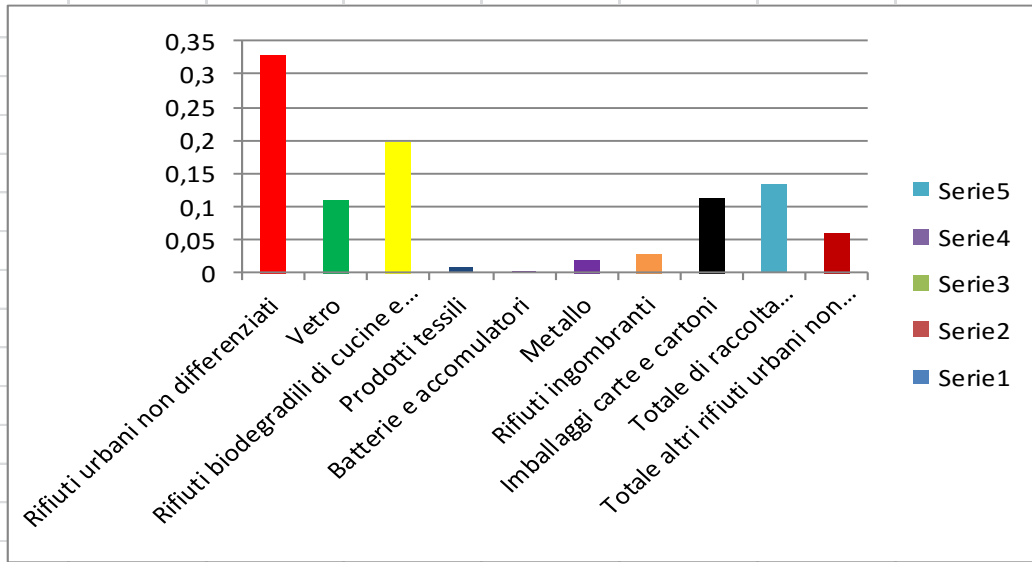

TOTALE RACCOLTA DIFFERENZIATA 2012	615,39 ton
Rifiuti urbani non differenziati	38,92%
Vetro	15,54%
Rifiuti biodegradabili di cucine e mense	21%
Prodotti tessili	1,04%
Batterie e accumulatori	0,08%
Metallo	0,04%
Rifiuti ingombranti	2,21%
Imballaggi carta e cartone	7,80%
Totale di raccolta multimateriale	12,81%
Totale altri rifiuti urbani non pericolosi	0,17%

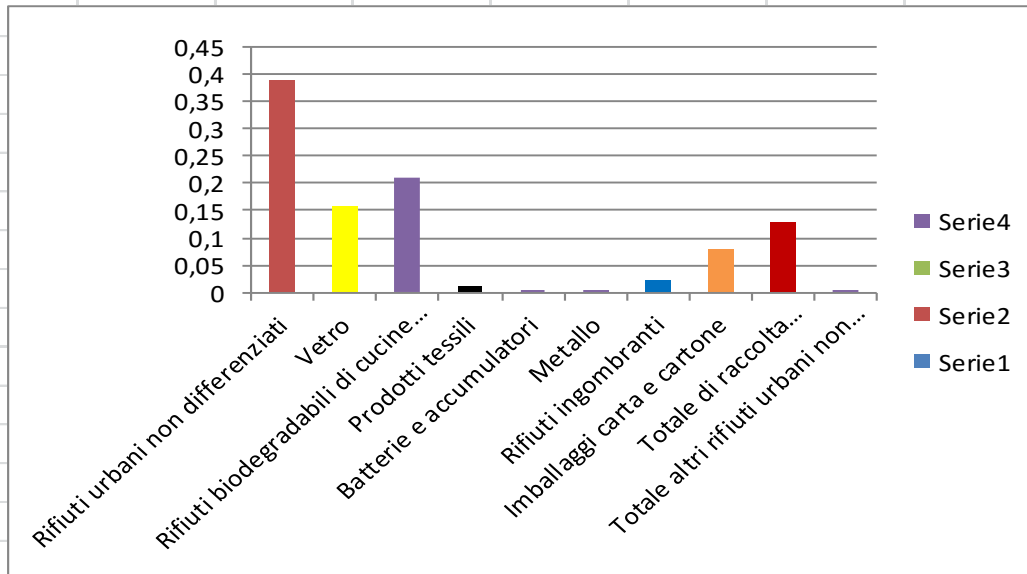

RACCOLTA DIFFERENZIATA 2013		613,150 ton		
Imballaggio carta		10,43%		
imballaggio misti		12,15%		
Rifiuti urbani		35,27%		
Rifiuti biodegradabili		24,60%		
App. ele. F. uso		0,52%		
App. ele tipo 1		0,87%		
App. ele tipo 2		0,43%		
Vetro		10,20%		
Pro.Tes		1,02%		
Olio Esa		0,09%		
Batt.Pio		0,01%		
Pne.Usa		0,22%		
Rif.Ing		2,53%		
Med.Dive		0,02%		
Metallo		0,47%		
Percolato		1,12%		
Batte		0,02%		

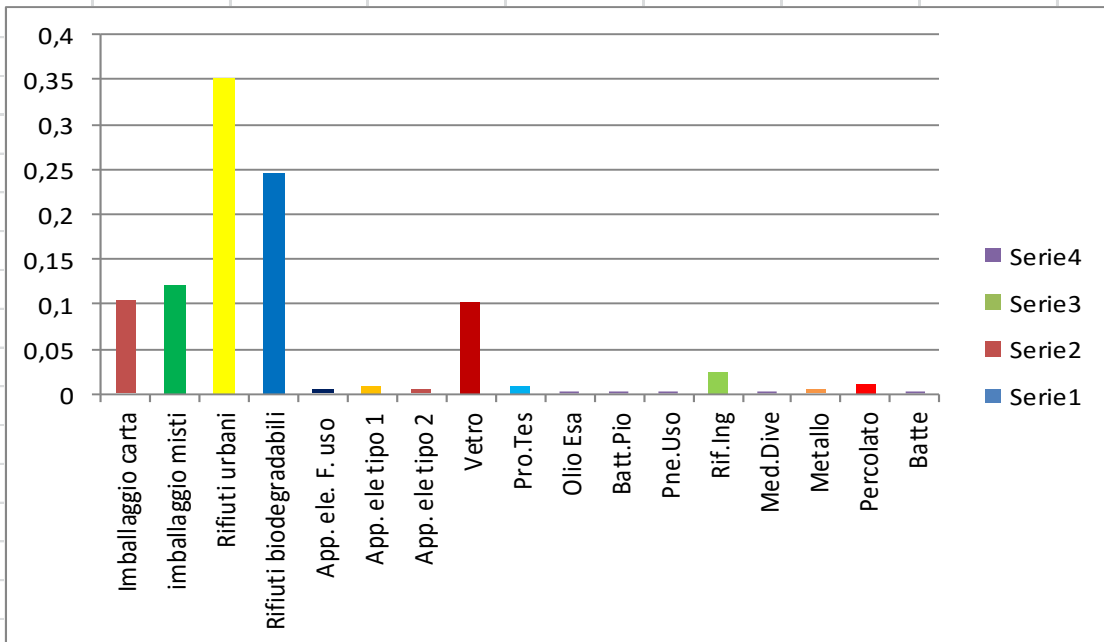

TOTALE RACCOLTA DIFFERENZIATA 2014	634,987 ton
Imballagg carta	9,56%
Imballaggio misto	11,53%
Rifiuti urbani	35,93%
Rifiuti biodegradabili	21,43%
App. f. uso	0,56%
App. ele tipo 1	0,67%
App. ele tipo 2	0,37%
Vetro	14,22%
Pro. Tes	0,72%
Olio esa.	0,02%
Pne. Uso	0,22%
Rif. Ing	2,37%
Med. Dive	0,02%
Metallo	1,15%
Percolato	1,08%
Legno	0,06%
Tubi. Flu	0,03%

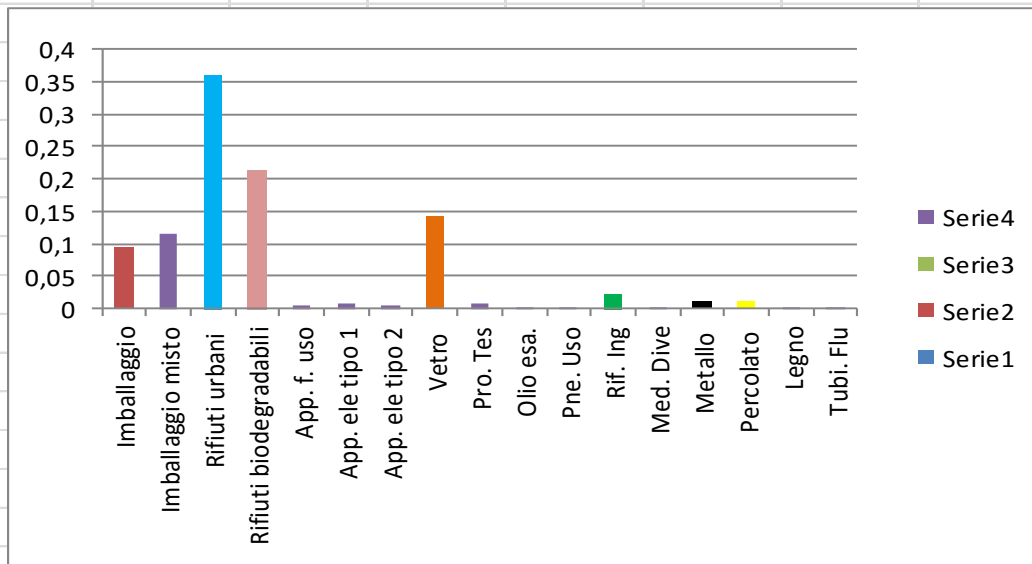

TOTALE RACOLTA DIFFERENZIATA 2015			619,5 ton	
Imballaggio carta			7%	
Imballaggio Misti			11,29%	
Rifiuti urbani indifferenziati			35,12%	
Rifiuti biodegradabili			23,70%	
App.f.uso			0,69%	
App.ele. Tipo 1			0,89%	
App.ele. Tipo 2			0,29%	
Vetro			13,60%	
Pro tes			1,21%	
Olio esa			0,10%	
Rif ing			2,57%	
Metallo			1,31%	
Percolato			2,23%	
Toner			0,00%	

